板橋ともゆき 市政レポート

2014 Itabashi Tomoyuki Report vol.39

市立小中学校及び幼稚園の普通教室へエアコン設置が来年から2年計画で！

本年4月1日から、消費税率がこれまでの5％から8％に引き上げられました。

これは、平成9年から17年ぶりの税率引き上げです。前回の引き上げの際には、所得税や住民税の減税が併せて行なわれましたが、今回の引き上げについては、多くの国民にとって、純粋な負担増となるものであり、今後も市民生活への影響等について、鋭意注視していかなければならないと、考えています。

そうした中、政府においては、「好循環実現のための経済対策」を含めた経済政策パッケージを着実に実行するとともに、景気の腰折れを防ぎ、多くの国民が景気の回復を実感できるよう、国政のかじ取りに万全を期すことを、強く望むものです。

一方、本市においては、製造業では景況感が回復しているものの、金利の動向が超低水準で進んでいることなど、先行きは不透明となっていますので、引き続き、政府の経済政策を注視するとともに、すべての市内産業が元気を取り戻し、市民生活の活性化につながるよう、議会としても全力で努めていかなければならないと考えています。

さて、今議会では、予算議案2件、条例等の一般議案23件が提案されました。

予算議案については、一般会計において、公立保育所耐震補強事業等に係る5億1，116万5千円の補正を、また特別会計では、下水道事業特別会計、1億9，435万2千円の補正。

次に一般議案ですが、「川口市行政組織条例の一部を改正する条例」などの条例議案7件、財産の取得議案1件、専決処分の承認議案3件、市道路線の認定・廃止議案9件、人事議案3件が提案され全て原案の通り可決されました。

また、請願が3件提案されましたが不採択となり、議員提案の条例議案2件と意見書2件が原案通り可決されました。

更に、正副議長の辞職に伴い、選挙の結果、議長に大関修克氏（公明党3期）が、副議長に吉田英司氏（自民党3期）がそれぞれ選出されました。

出前市政報告会!

板橋ともゆきは、一人でも多くの市民の皆様に市政の現状や課題をお伝えするため、出前市政報告会を行っています。「川口市政、市議会に言いたい事がある。」など、報告にとどまらず、ざっくばらんな市政について意見交換が出来ればと思っています。ご希望の方は、メールかFAXにてご連絡下さい。お待ちしています。

市立小・中学校及び幼稚園へのエアコン設置について

近年の夏は、地球温暖化の影響により暑い日が続き、３５℃を超える猛暑日が続くことも珍しくない状況になっています。

昨年、夏季に実施した市内小・中学校の室温調査では、多くの学校で３０℃を超え、３８℃に達する教室もあったと聞いております。

これまで、本市においては、「エアコンを設置すべき」という意見がある一方で、子どもの体温調節機能の低下や外遊びの減少など、将来的な健康への影響を懸念する意見もあり、様々な角度から検討し、議論を重ねた結果、窓を開けて通風を確保することが困難な音楽室、パソコン教室、図書室の特別教室へのエアコン設置計画を策定し、今年度から実施の予定でした。

しかしながら奥ノ木市長は、学校は児童・生徒が一日の大半を過ごす学習・生活の場であり、児童・生徒の健康と学習環境の向上を図るためには、普通教室にもエアコンが必要であるとの強い思いから、「政策宣言３０」で小・中学校全教室へのエアコン設置を掲げました。

そして、様々な導入方法を検討した結果、最も短期間で設置が可能であるリース方式による設置計画が策定されました。

この計画では、今年度は設置に関する調査にあて、第１期として、平成２７年夏季までに中学校及び幼稚園に、第２期として、２８年夏季までに小学校にエアコンを設置することになりました。

児童・生徒が健康に過ごせるよう、夏季における学習環境の改善に、早急に着手してもらいたいと思います。

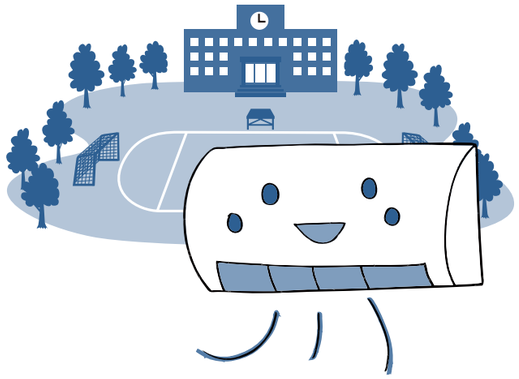

新市立高等学校について

新市立高等学校については、昨年4月から6月にかけて公募プロポーザル方式により設計業者を選定し、同年7月から基本設計に着手されました。

基本設計の策定にあたっては、生活福祉・教育問題特別委員会をはじめ、地元町会、新市立高校開設検討委員会などから、様々な意見が出されたとともに、関連する県内外の先進校を視察するなど、総合的に検討を重ね、この度、完了したところです。

新市立高等学校の特徴としては、公民館用地や廃道部分などの取得により、敷地が約３，８００㎡増加することと併せ、生徒同士の賑わいや交流を深めるための新たな導線として、敷地の東西を貫く「(仮称)キャンパスロード」を配置するとともに、校舎棟の内部は2階から最上階までを吹き抜け空間とし、その上部に設置した「膜屋根」によって明るく開放的なスペースが創り出されています。

さらに、環境や維持管理費の削減に配慮したエコスクールとして整備するとともに、災害時における避難所機能を備えた施設となるよう、基本設計を行なったとの事です。

今後も関係者と十分に協議を重ねながら、本市の学校教育を牽引するリーディング校としてふさわしい学校となるよう、鋭意整備を進めてもらいたいものです。

第5次川口市総合計画の策定について

現行の第４次川口市総合計画は、平成２２年４月から３４年３月までを計画期間とし、現在、様々な施策に取り組んでいます。

しかしながら、平成２３年１０月に鳩ヶ谷市と合併し、また、市長が代わり、この度中核市への移行を新たな目標としたことから、これらに対応し、市民と行政が一体となって目指すべき将来像を掲げた新たな計画が必要と判断されました。

そうしたことから、第４次川口市総合計画の計画期間中ですが、平成２８年度から第５次川口市総合計画としてスタートするべく、平成２６・２７年度の２カ年で新たな総合計画を策定する事となりました。

第５次川口市総合計画の策定にあたっては、川口市自治基本条例の趣旨を尊重し、時代の変化を考慮に入れた多くの市民参加を心がけると共に、議会の議決について、総合計画の在り方について、人や企業から選ばれる自治体について等、本市にとって、相応しい、望ましい総合計画の実現を期待したいと考えています。

SKIPシティ国際Dシネマ映画祭2014について

平成16年に第1回を開催したSKIPシティ国際Dシネマ映画祭も、今年で11回目の開催となります。本映画祭でノミネートされた監督の作品が世界の名だたる映画祭で高い評価を受け、国内の映画館で上映されるなど、着実に本映画祭が浸透してきているところであり、この点については評価したいと考えています。

本年は、7月19日から27日までの9日間にわたり開催されます。例年どおり、応募作品から厳選したノミネート作品をコンペティション部門において順次上映するほか、今回から新たにアニメーション部門を新設するなど、来場される皆さんに斬新で魅力あふれる映像の世界をご堪能いただけるよう、現在、鋭意準備を進めているとの事であります。

今後も、本映画祭の成功と、映像クリエイターの発掘・育成及び映像関連産業の振興に向け、引き続き市民全体で盛上げていければと思います。

※このレポートは市長の所信と報告を抜粋加筆して作成しています。

フェイスブック

http://ja-jp.facebook.com/tomoyuki.itabashi

twitter（ツイッター）

http://twitter.com/itabashi_tomo

板橋ともゆき　プロフィール

昭和36年11月4日（丑年）
川口市東本郷生まれ
血液型：B型
こばと幼稚園　新郷小学校　東中学校
市立川口高等学校　中央工学校　卒業
資　格：宅建 2級建築士
不動産コンサルティングマスター
ファイナンシャルプランナー（AFP）
平成23年市議3期目当選（4118票）
平成24年第65代市議会議長

市議会議員に出来る事は何なりとご相談ください！

板橋ともゆき政務調査事務所
〒334-0061　川口市新堀841番地
TEL.048-281-5246 FAX.048-285-9644
e-mail itaba-fp@sainet.or.jp

携帯でサイトへ！

各社のバーコード対応機種で
ご利用出来ます。

ご意見・ご要望を下さい！

市政全般について、板橋ともゆきについて等、どんなことでもかまいません。
ざっくばらんなご意見・ご要望をお待ちしています！

FAX

送信用紙 **048-285-9644**

◆ご意見を記入して下さい。

フリガナ
お名前

住　所　〒　　－

電話番号

FAX 048-285-9644